

**DECYZJA
O USTALENIU LOKALIZACJI INWESTYCJI CELU PUBLICZNEGO**

Na podstawie art. 50 ust. 1, w związku z art. 4 ust. 2 pkt 1 ustawy z dnia 27 marca 2003 r. o planowaniu i zagospodarowaniu przestrzennym (t.j. Dz. U. z 2018 r. poz. 1945 ze zm.) zgodnie z rozporządzeniem Ministra Infrastruktury z dnia 26 sierpnia 2003r. w sprawie oznaczeń i nazewnictwa stosowanych w decyzji o ustaleniu lokalizacji inwestycji celu publicznego oraz w decyzji o warunkach zabudowy (Dz. U. z 2003 r. Nr 164, poz. 1589) w trybie art. 104 ustawy z dnia 14 czerwca 1960 r. Kodeks postępowania administracyjnego (t.j. Dz. U. z 2018 r. poz. 2096 ze zm.)

po rozpatrzeniu wniosku z dnia 14 sierpnia 2019 r. (data wpływu do urzędu 19 sierpnia 2019 r.) uzupełnionego wnioskiem z dnia 28 sierpnia 2019 r. (data wpływu do urzędu 2 września 2019 r.)

Państwowego Gospodarstwa Leśnego Lasy Państwowe – Nadleśnictwo Żmigród
działającego przez pełnomocnika
Panią Urszulę Sewerynowicz
Instytut OZE sp. z o.o.

o ustalenie lokalizacji inwestycji celu publicznego o znaczeniu gminnym dla przedsięwzięcia inwestycyjnego polegającego na zwiększeniu wykorzystania zasobów wodnych przez adaptację istniejących systemów melioracyjnych do pełnienia funkcji retencyjnych oraz niwelowaniu ich negatywnego oddziaływania na ekosystemy leśne na terenie Leśnego Kompleksu Promocyjnego Lasy Doliny Baryczy na terenie działek nr ewid.:

- 186/4, 198/17, 221, 223 AM 2 obręb Olsza,
- 203/32, 204/31, 205/30, 206/29, 215 AM 3 obręb Olsza,
- 261/14, 265/25, 281 AM 2 obręb Brzezina Sułowska,
- 132/116 AM 1 obręb Gruszcza,
- 143/123, 145/125 AM 2 obręb Gruszcza,
- 159/27, 160/26 AM 2 obręb Wilkowo,
- 149/34, 152/31, 172/41, 174/43 AM 3 obręb Wilkowo, gmina Milicz

**ustalam
następujące warunki lokalizacji
w/w inwestycji**

1. Rodzaj inwestycji:

- 1) rodzaj inwestycji: zwiększenie wykorzystania zasobów wodnych przez adaptację istniejących systemów melioracyjnych do pełnienia funkcji retencyjnych oraz niwelowanie ich negatywnego oddziaływania na ekosystemy leśne na terenie Leśnego Kompleksu Promocyjnego Lasy Doliny Baryczy,
- 2) rodzaj zabudowy: obiekty infrastruktury technicznej.

Warunki i szczegółowe zasady zagospodarowania terenu oraz jego zabudowy wynikające z przepisów odrębnych:

2. Warunki i wymagania ochrony i kształtowania ładu przestrzennego:

- 1) linie rozgraniczające teren inwestycji oznaczono na załącznikach graficznych do decyzji,
- 2) zakres inwestycji:
 - budowa 14 przepustów z piętrzeniem,
 - budowa 2 zastawek,
 - budowa 1 progu piętrzącego,
 - budowa 1 zbiornika o powierzchni lustra wody do 1500 m², głębokości od 1,0 m do 2,5 m,
- 3) na wnioskowane urządzenia wodne należy uzyskać pozwolenie wodnoprawne zgodnie z obowiązującymi przepisami.

3. Ochrona środowiska i zdrowia ludzi:

- 1) inwestycja jest zlokalizowana w granicach Parku Krajobrazowego "Dolina Baryczy", na obszarze którego obowiązują ograniczenia określone w Rozporządzeniu Wojewody Dolnośląskiego z dnia 28 marca 2007 r. - w sprawie Parku Krajobrazowego "Dolina Baryczy" dla Parku leżącego w granicach województwa dolnośląskiego (Dz. Urz. Woj. Dolnośląskiego Nr 88, poz. 1012), zmienionego Rozporządzeniem Wojewody Dolnośląskiego nr 19 z dnia 12 listopada 2008 r. w sprawie Parku Krajobrazowego "Dolina Baryczy", dla terenu Parku leżącego w granicach województwa dolnośląskiego,
- 2) inwestycja jest zlokalizowana w granicach obszaru specjalnej ochrony ptaków Natura 2000 pod nazwą Dolina Baryczy (kod obszaru PLB020001) utworzonego Rozporządzeniem Ministra Środowiska z dnia 21 lipca 2004 roku - w sprawie obszarów specjalnej ochrony ptaków Natura 2000 (Dz. U. Nr 229, poz. 2313) i winna być zgodna z zapisami niniejszych dokumentów,
- 3) inwestycja jest zlokalizowana w granicach obszaru Natura 2000 Ostoja nad Baryczą (kod obszaru PLH020041) w związku z tym obowiązują wymogi przepisów odrębnych,
- 4) Burmistrz Gminy Żmigród decyzją znak ROŚ.6220.12.14.2018 z dnia 16 maja 2019 r. stwierdził brak potrzeby przeprowadzenia oceny oddziaływania na środowisko oraz określił wymagania dotyczące ochrony środowiska dla wnioskowanego przedsięwzięcia,
- 5) zgodnie z art. 234, art. 192 ust. 1, art. 197 ust. 1 w nawiązaniu do art. 17 ust. 1 ustawy z dnia 20 lipca 2017 Prawo wodne (t.j. Dz.U. z 2018 r. poz. 2268) zabrania się min.:
 - zmieniać kierunku i natężenia odpływu znajdujących się na jego gruncie wód opadowych lub roztopowych oraz kierunku odpływu wód ze źródeł – ze szkodą dla gruntów sąsiednich,
 - niszczenia lub uszkodzenia urządzeń wodnych (w tym urządzeń melioracji wodnych),
 - wykonywania w pobliżu urządzeń wodnych (w tym urządzeń melioracji wodnych) robót oraz innych czynności które mogą powodować w szczególności zmniejszenie wytrzymałości urządzeń wodnych,
 - utrzymywanie urządzeń melioracji wodnych należy do zainteresowanych właścicieli gruntów, a jeżeli urządzenia te są objęte działalnością spółki wodnej działającej na terenie gminy lub związku spółek wodnych, w którym jest zrzeszona spółka wodna działająca na terenie gminy – do tej spółki lub tego związku spółek wodnych; obowiązek ten obejmuje eksploatację konserwację oraz remont w celu zachowania funkcji urządzeń wodnych,
 - wykonywanie urządzeń wodnych należy do właścicieli gruntów; w przypadku konieczności wykonania urządzeń wodnych jak również urządzeń melioracji wodnych (w tym ich odbudowy, rozbudowy, przebudowy lub rozbioru tych urządzeń) wymagane jest uzyskanie pozwolenia wodnoprawnego.
- 6) przedmiotowa inwestycja sąsiaduje z śródlądową wodą powierzchniową – Dopływem spod Białego Kału, rzeką Wilczyna oraz koliduje z rzeką Krępica; z uwagi na graniczenie z śródlądową wodą powierzchniową, realizacja inwestycji winna uwzględniać przepisy ustawy z dnia 20 lipca 2017 Prawo wodne (t.j. Dz.U. z 2018 r. poz. 2268) w zakresie art. 232 ust. 1, w którym zakazuje się grodzenia nieruchomości przyległych do publicznych śródlądowych wód powierzchniowych w odległości mniejszej niż 1,5 m od linii brzegu oraz art. 233 ust.1, w którym właściciel nieruchomości przyległej do publicznych śródlądowych wód powierzchniowych jest zobowiązany umożliwić dostęp do wód na potrzeby wykonania robót związanych z utrzymaniem wód.

4. Ochrona dziedzictwa kulturowego i zabytków oraz dóbr kultury współczesnej:

- 1) tereny objęte wnioskiem nie są objęte ochroną konserwatorską,
- 2) należy zachować i zgłosić ewentualne napotkane obiekty archeologiczne do Dolnośląskiego Wojewódzkiego Konserwatora Zabytków we Wrocławiu.

5. Wymagania dotyczące infrastruktury technicznej :

rozwiązanie ewentualnych kolizji z istniejącymi sieciami infrastruktury technicznej należy uzgodnić z zarządcami tych sieci.

6. Obsługa w zakresie komunikacji:

- 1) obsługa komunikacyjna inwestycji z wnioskowanych dróg leśnych,
- 2) umieszczenie urządzeń w pasie drogowym winno gwarantować bezkolizyjność wykonywania w przyszłości robót drogowych.

7. Wymagania dotyczące ochrony interesów osób trzecich:

- 1) teren inwestycji nie może wykraczać poza linie rozgraniczające, określone w załącznikach graficznych do niniejszej decyzji,
- 2) projektowane obiekty budowlane powinny spełniać wymogi określone w art. 5 ustawy z dnia 7 lipca 1994 r. Prawo budowlane (t.j. Dz. U. z 2019 r. poz. 1186),
- 3) niniejsza decyzja nie rodzi praw do terenu oraz nie narusza prawa własności i uprawnień osób trzecich (art. 63 ust. 2 ustawy o planowaniu i zagospodarowaniu przestrzennym).

8. Ochrona obiektów budowlanych na terenach górniczych:

nie dotyczy.

9. Linie rozgraniczające teren inwestycji:

wyznaczono na załącznikach graficznych nr 1/18 - 18/18 do decyzji w skali 1:500.

Uzasadnienie

W dniu 14 sierpnia 2019 r. (data wpływu do urzędu 19 sierpnia 2019 r.) wpłynął do Urzędu Miejskiego w Miliczu wniosek w przedmiotowej sprawie. W dniu 28 sierpnia 2019 r. (data wpływu do urzędu 2 września 2019 r.) pełnomocnik inwestora na wezwanie urzędu z dnia 20 sierpnia 2019 r. uzupełnił wniosek o brakujące dokumenty. Na podstawie analizy ustalono, że wnioskowane tereny nie są objęte miejscowym planem zagospodarowania przestrzennego. Wobec powyższego, postępowanie o wydanie niniejszej decyzji było prowadzone zgodnie z wymogami ustawy z dnia 27 marca 2003 r. o planowaniu i zagospodarowaniu przestrzennym (t.j. Dz. U. z 2018 r. poz. 1945 ze zm.), jak dla terenu, dla którego brak jest miejscowego planu zagospodarowania przestrzennego i dla inwestycji, dla której nie ma obowiązku sporządzania takiego planu. Po dokonaniu analizy warunków i zasad zagospodarowania terenu oraz jego zabudowy, wynikających z przepisów odrębnych, stanu faktycznego i prawnego terenu, na którym przewiduje się realizację inwestycji (zgodnie z art. 53 ust. 3 ww. ustawy), w tym po przeprowadzeniu oględzin terenu, na podstawie opisu inwestycji przedstawionego w wyżej wymienionym wniosku, ustalono powyższe warunki lokalizacji inwestycji celu publicznego na działce objętej wnioskiem. Zgodnie z art. 60 ust. 4 w/w ustawy sporządzenie decyzji powierzono osobie posiadającej uprawnienia urbanistyczne.

Zgodnie z art. 96 ust. 1 ustawy z dnia 3 października 2008 r. o udostępnianiu informacji o środowisku i jego ochronie, udziale społeczeństwa w ochronie środowiska oraz o ocenach oddziaływania na środowisko (t.j. Dz. U. z 2017 r. poz. 1405) organ rozważył czy przedsięwzięcie może potencjalnie znacząco oddziaływać na obszar Natura 2000 i uznał, że oddziaływanie, o którym mowa wyżej nie występuje.

Wystąpiono o uzgodnienie z Regionalną Dyрекcją Ochrony Środowiska we Wrocławiu, Regionalną Dyрекcją Lasów Państwowych we Wrocławiu, Państwowym Gospodarstwem Wodnym Wody Polskie Regionalnym Zarządem Gospodarki Wodnej we Wrocławiu i Marszałkiem Województwa Dolnośląskiego.

Wnioskowana inwestycja w dniu 18.09.2018 r. uzyskała pozytywne uzgodnienie Dyrektora Regionalnej Dyrekcyj Lasów Państwowych we Wrocławiu.

W dniu 23 września 2019 r. (data wpływu do urzędu 27 września 2019 r.) Dyrektor Zarządu Zlewni w Lesznie Państwowego Gospodarstwa Wodnego Wody Polskie postanowieniem uzgodnił z uwagami przedstawiony projekt decyzji w zakresie melioracji wodnych. Uwagi w całości uwzględniono.

W związku z brakiem zajęcia stanowiska przez pozostałe organy uzgadniające w przewidzianym ustawowo terminie, zgodnie z art. 53 ust. 5 i 5c ustawy o planowaniu i zagospodarowaniu przestrzennym, uzgodnienia uważa się za dokonane.

Orzeczono zatem jak w sentencji decyzji.

Pouczenie

1. Decyzja nie jest pozwoleniem na budowę. Powyższa decyzja nie zwalnia Wnioskodawcy od uzyskania ewentualnych pozwoleń, uzgodnień lub opinii wymaganych przepisami szczególnymi i odrębnymi. Inwestycję należy realizować zgodnie z obowiązującymi przepisami ustawy z dnia 7 lipca 1994 r. Prawo Budowlane (t.j. Dz.U. z 2018 r. poz. 1202).
2. Organ pierwszej instancji stwierdzi wygaszenie niniejszej decyzji, w przypadku, gdy inny wnioskodawca uzyska pozwolenie na budowę lub zostanie uchwalony miejscowy plan zagospodarowania przestrzennego, zawierający ustalenia inne niż ustalenia decyzji, z wyjątkiem przypadku, gdy zostanie wydana ostateczna decyzja o pozwoleniu na budowę (art. 65 ustawy o planowaniu i zagospodarowaniu przestrzennym).
3. **Od niniejszej decyzji służy odwołanie do Samorządowego Kolegium Odwoławczego we Wrocławiu, które wnosi się za pośrednictwem Burmistrza Gminy Milicz w terminie 14 dni od daty jej doręczenia.**
4. Integralną część decyzji stanowi oznaczony numerem i opieczetowany załącznik graficzny.

Załączniki:

załączniki graficzne do decyzji nr 1/18 – 18/18 w skali 1:500.

Otrzymują:

1. Wnioskodawca
2. A/a – 2 egz.

Niniejszy projekt decyzji przygotowała:
mgr inż. arch. Dorota Fryndt-Hałaburdzin
uprawnienia urbanistyczne nr 1608



z up. BURMISTRZA

Jarosław Nowak
Kierownik Wydziału Gospodarki Nieruchomościami
i Planowania Przestrzennego

DECYZJA STAŁA SIĘ OSTATECZNA

Z DNIEM 09.11.2019
Milicz, dn. 12.11.2019

z up. BURMISTRZA

Jarosław Nowak
Kierownik Wydziału Gospodarki Nieruchomościami
i Planowania Przestrzennego

Oplatę skarbową w kwocie
- 107,00 zł
wpłacono dnia 03.07.2019 r.
na konto Urzędu Miejskiego w Miliczu
BS w Miliczu nr:
61 9582 0000 2000 0000 0358 0003

PP.6733.7.2019

Analiza

działki: nr ewid. 186/4, 198/17, 221, 223 AM 2 obręb Olsza, nr ewid. 203/32, 204/31, 205/30, 206/29, 215 AM 3 obręb Olsza, nr ewid. 261/14, 265/25, 281 AM 2 obręb Brzezina Sułowska, nr ewid. 132/116 AM 1 obręb Gruszcza, nr ewid. 143/123, 145/125 AM 2 obręb Gruszcza, nr ewid. 159/27, 160/26 AM 2 obręb Wilkowo, nr ewid. 149/34, 152/31, 172/41, 174/43 AM 3 obręb Wilkowo.

wnioskodawca: Państwowe Gospodarstwo Leśne Lasy Państwowe – Nadleśnictwo Żmigród działające przez pełnomocnika Panią Urszulę Sewerynowicz, Instytut OZE sp. z o.o.,

inwestycja: zwiększenie wykorzystania zasobów wodnych przez adaptację istniejących systemów melioracyjnych do pełnienia funkcji retencyjnych oraz niwelowanie ich negatywnego oddziaływania na ekosystemy leśne na terenie Leśnego Kompleksu Promocyjnego Lasy Doliny Baryczy.

Podstawa prawna analizy:

art. 53 ust. 3 ustawy o planowaniu i zagospodarowaniu przestrzennym (t.j. Dz. U. z 2017 r. poz. 1073 ze zm.).

1. Analiza warunków i zasad zagospodarowania terenu oraz jego zabudowy, wynikających z przepisów odrębnych.

Zgodnie z:

- 1) ustawą z dnia 27 kwietnia 2001 roku **prawo ochrony środowiska** (t.j. Dz.U. z 2018 r. poz. 799 ze zmianami).
- 2) ustawą z dnia 20 lipca 2017 roku **prawo wodne** (t.j. Dz.U. z 2018 r. poz. 2268),
 - zgodnie z art. 234, art. 192 ust. 1, art. 197 ust. 1 w nawiązaniu do art. 17 ust. 1 w/w ustawy zabrania się min.:
 - zmieniać kierunku i natężenia odpływu znajdujących się na jego gruncie wód opadowych lub roztopowych oraz kierunku odpływu wód ze źródeł – ze szkodą dla gruntów sąsiednich,
 - niszczenia lub uszkodzenia urządzeń wodnych (w tym urządzeń melioracji wodnych),
 - wykonywania w pobliżu urządzeń wodnych (w tym urządzeń melioracji wodnych) robót oraz innych czynności które mogą powodować w szczególności zmniejszenie wytrzymałości urządzeń wodnych,
 - utrzymywanie urządzeń melioracji wodnych należy do zainteresowanych właścicieli gruntów, a jeżeli urządzenia te są objęte działalnością spółki wodnej działającej na terenie gminy lub związku spółek wodnych, w którym jest zrzeszona spółka wodna działająca na terenie gminy – do tej spółki lub tego związku spółek wodnych; obowiązek ten obejmuje eksploatację konserwację oraz remont w celu zachowania funkcji urządzeń wodnych,
 - wykonywanie urządzeń wodnych należy do właścicieli gruntów; w przypadku konieczności wykonania urządzeń wodnych jak również urządzeń melioracji wodnych (w tym ich odbudowy, rozbudowy, przebudowy lub rozbioru tych urządzeń) wymagane jest uzyskanie pozwolenia wodnoprawnego,
 - przedmiotowa inwestycja sąsiaduje z śródlądową wodą powierzchniową – Dopływem spod Białego Kału, rzeką Wilczyzna oraz koliduje z rzeką Krępica; z uwagi na graniczenie z śródlądową wodą powierzchniową, realizacja inwestycji winna uwzględniać przepisy w/w ustawy w zakresie art. 232 ust. 1, w którym zakazuje się grodzenia nieruchomości przyległych do publicznych śródlądowych wód powierzchniowych w odległości mniejszej niż 1,5 m od linii brzegu oraz art. 233 ust. 1, w którym właściciel nieruchomości przyległej do publicznych śródlądowych wód powierzchniowych jest zobowiązany umożliwić dostęp do wód na potrzeby wykonania robót związanych z utrzymaniem wód.
- 3) ustawą z dnia 16 kwietnia 2004 r. o **ochronie przyrody** (t. j. Dz.U. z 2018 r. poz. 1614 z ze zmianami):
 - inwestycja jest zlokalizowana w granicach Parku Krajobrazowego "Dolina Baryczy", na obszarze którego obowiązują ograniczenia określone w Rozporządzeniu Wojewody Dolnośląskiego z dnia 28 marca 2007 r. - w sprawie Parku Krajobrazowego "Dolina Baryczy" dla Parku leżącego w granicach województwa dolnośląskiego (Dz. Urz. Woj. Dolnośląskiego Nr 88, poz. 1012), zmienionego Rozporządzeniem Wojewody Dolnośląskiego nr 19 z dnia 12 listopada 2008 r. w sprawie Parku Krajobrazowego "Dolina Baryczy", dla terenu Parku leżącego w granicach województwa dolnośląskiego,
 - inwestycja jest zlokalizowana w granicach obszaru specjalnej ochrony ptaków Natura 2000 pod nazwą Dolina Baryczy (kod obszaru PLB020001) utworzonego Rozporządzeniem Ministra Środowiska z dnia 21 lipca 2004 roku - w sprawie obszarów specjalnej ochrony ptaków Natura 2000 (Dz. U. Nr 229, poz. 2313) i winna być zgodna z zapisami niniejszych dokumentów,

- inwestycja jest zlokalizowana w granicach obszaru Natura 2000 Ostoja nad Baryczą (kod obszaru PLH020041) w związku z tym obowiązują wymogi przepisów odrębnych,
 - Burmistrz Gminy Żmigród decyzją znak ROŚ.6220.12.14.2018 z dnia 16 maja 2019 r. stwierdził brak potrzeby przeprowadzenia oceny oddziaływania na środowisko oraz określił wymagania dotyczące ochrony środowiska dla wnioskowanego przedsięwzięcia.
- 4) ustawą z dnia 23 lipca 2003 roku **o ochronie zabytków i opiece nad zabytkami** (t.j. Dz.U. 2018 poz. 2067):
- tereny objęte wnioskiem nie są objęte ochroną konserwatorską,
 - zachować i zgłosić ewentualne napotkane obiekty archeologiczne do Dolnośląskiego Wojewódzkiego Konserwatora Zabytków we Wrocławiu.
- 5) ustawą z dnia 3 lutego 1995 roku **o ochronie gruntów rolnych i leśnych** (t.j. Dz.U. z 2017 r. poz. 1161 z ze zmianami):
- wnioskowany teren nie wymaga uzyskania zgody na zmianę przeznaczenia gruntów leśnych na cele nierolnicze i nieleśne.
- 6) ustawą z dnia 21 marca 1985 roku **o drogach publicznych** (t. j. Dz. U. z 2018 r. poz. 2068 z późn. zm.):
- obsługa komunikacyjna inwestycji z wnioskowanych dróg leśnych.
 - umieszczenie urządzeń w pasie drogowym winno gwarantować bezkolizyjność wykonywania w przyszłości robót drogowych.
- 7) ustawą z dnia 10 kwietnia 1997 roku **prawo energetyczne** (t.j. Dz.U. z 2018 r. poz. 755 z późn. zm.):
- nie dotyczy.

2. Analiza stanu faktycznego i prawnego terenu, na którym przewiduje się realizację inwestycji:

- wnioskowane działki stanowią istniejące drogi na terenach leśnych,
- stan własności gruntów przedstawiają stosowne dokumenty znajdujące się w aktach sprawy.

3. Wynik analizy:

- przedsięwzięcie inwestycyjne polega na zwiększeniu wykorzystania zasobów wodnych przez adaptację istniejących systemów melioracyjnych do pełnienia funkcji retencyjnych oraz niwelowaniu ich negatywnego oddziaływania na ekosystemy leśne na terenie Leśnego Kompleksu Promocyjnego Lasy Doliny Baryczy,
- realizacja zamierzenia określonego we wniosku nie narusza przepisów odrębnych i może nastąpić po uprzednim wydaniu decyzji o ustaleniu lokalizacji inwestycji celu publicznego.

Niniejszą analizę sporządziła:
mgr inż. arch. Dorota Fryndt-Hałaburdzin
uprawnienia urbanistyczne nr 1608



z up. **BURMISTRZA**

Jarosław Nowak
Kierownik Wydziału Gospodarki Nieruchomościami
i Planowania Przestrzennego

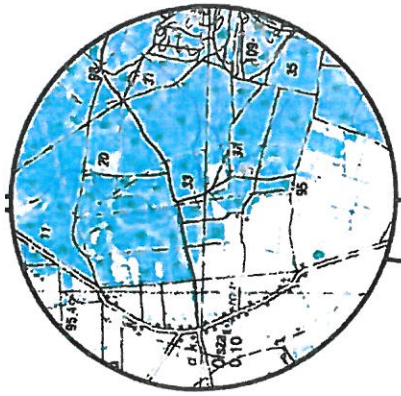

OZNACZENIA:

--- LINIA ROZGRANICZAJĄCA TEREN INWESTYCJI

ZALĄCZNIK GRAFICZNY NR 8/18
DO ANALIZY DECYZYJ O USTALENIU
LOKALIZACJI INWESTYCJI
CELU PUBLICZNEGO
z dnia **08.10.2019r.**
znak **PP.6733.7.2019**

projekt decyzji opracował: podpis:

mgr inż. arch.
Dorota Fryndt - Halauburzin
uprawnienia urbanistyczne
nr 1608

[Signature]

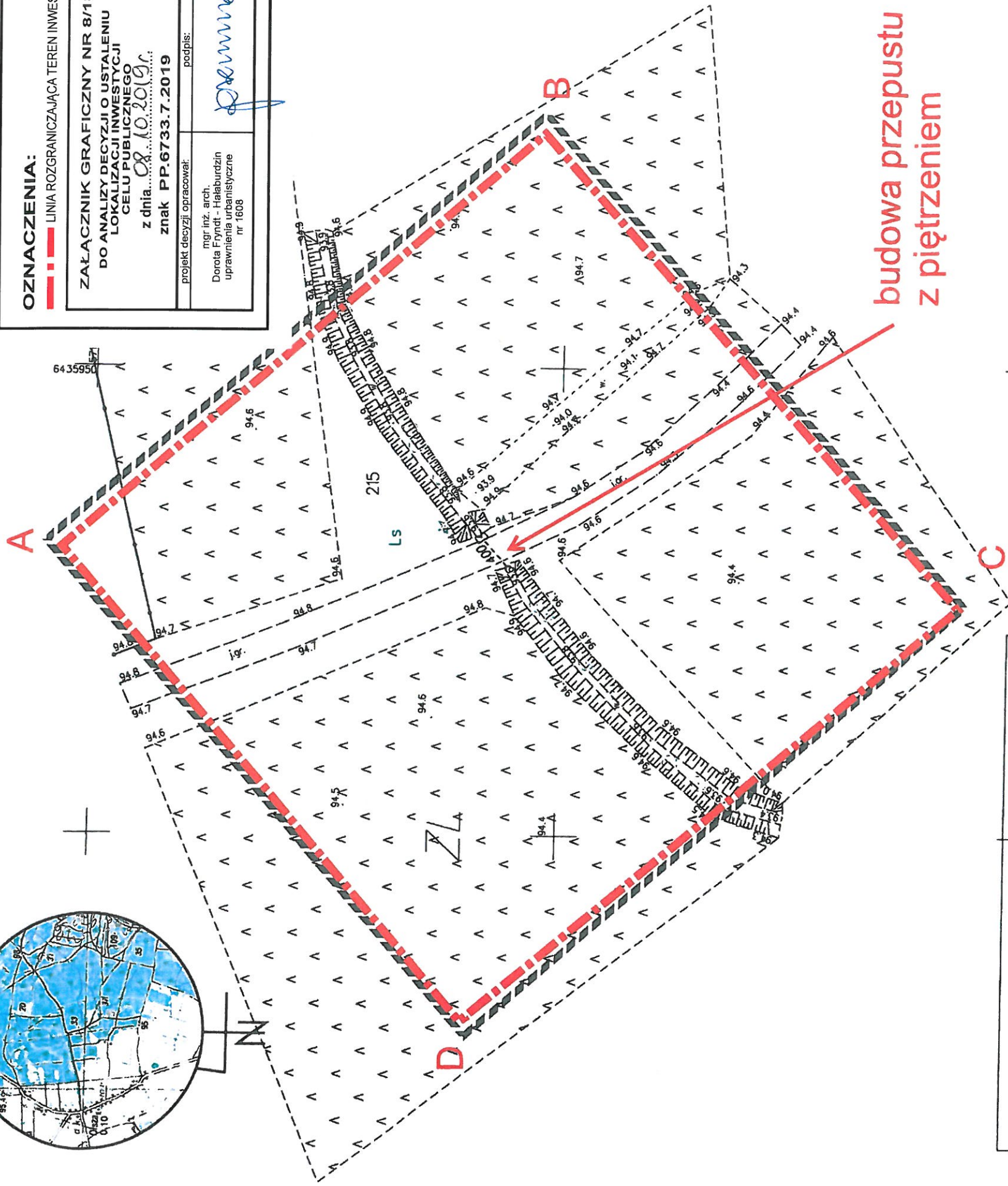

**budowa przepustu
z piętrzeniem**

MAPA DO CELÓW PROJEKTOWYCH		ARKUSZ 7 (38)
Oznaczenie kancelaryjne zgłoszenia pracy geodezyjnej		GCM-PP0000K.6640.1056.2018
Miejscowość	Osiza	Nr 732.120
Jednostka ewidencyjna	identyfikator nazwa	021303_5 Milicz
Obszar ewidencyjny	identyfikator nazwa	021303_5.0041 Osiza
Skala mapy	1:500	
Nazwa układu współrzędnych	prosta lokalnych płaskich wysokości	PL2000/6 PL-KR08-86-NH
Oznaczenie granic obszaru określającego		
Mapa została wykonana bez ustalenia granic		
obcięcia: unieszkodliwianie gruntowne		
Oznaczenie i symbol konturu użytku gruntowego który nie jest ujętym w bazie danych ewidencyjnych gruntów budowlanych		
brak		
Mapa w poscie oznaczonym linią przerywaną określona na dzień 22.12.2018r.		
ATWA-GEO GEODEZJA Artur Nowak Lipce 74 b, 55-100 Trzebnica tel. 697 464 845 NIP 8861305809, REGON 022482430		
GEODETA UPRAWNIENY nr 123015 nr 123015 nr 123015		
Imię i nazwisko i podpis osoby reprezentującej organ		
6435950		

Legenda:

ZL - oznaczenie obszaru zagospodarowania

Poświadczam, że niniejszy dokument został opracowany w wyniku prac
geodezyjnych i kartograficznych, których rezultaty zawiera opłat techniczny
wpisany do ewidencji materiałów państwowego zasobu geodezyjnego
i kartograficznego

Organ prowadzący państwowy zasób
geodezyjny i kartograficzny

STAROSTA MILICKI

Identyfikator ewidencyjny materiału
zasobu operatu technicznego

P0213.2019.445

Data wpisania operatu technicznego
do ewidencji materiałów zasobu

17.06.2019

Imię, nazwisko i podpis osoby
reprezentującej organ

Z up. STAROSTY

Monika Furtek
główny specjalista

OBJAŚNIENIA ZNAKÓW

Granice terenu objętego wnioskiem
A,B,C... E stanowiące obszar oddziaływania inwestycji

z up. BURMISTRZA

Jarosław Nowak
Kierownik Wydziału Gospodarki Nieruchomościami
i Planowania Przestrzennego

BURMISTRZ GMINY
MILICZ

OZNACZENIA:
 LINIA ROZGRANICZAJĄCA TEREN INWESTYCJI

ZAŁĄCZNIK GRAFICZNY NR 7/18
DO ANALIZY DECYZJI O USTALENIU
LOKALIZACJI INWESTYCJI
CELU PUBLICZNEGO
z dnia 08.10.2019r.
znak PP.6733.7.2019

projekt decyzji opracował:

mgr inż. arch.

Dorota Fryndt - Hala Burdziej

uprawnienia urbanistyczne

nr 1608

podpis:

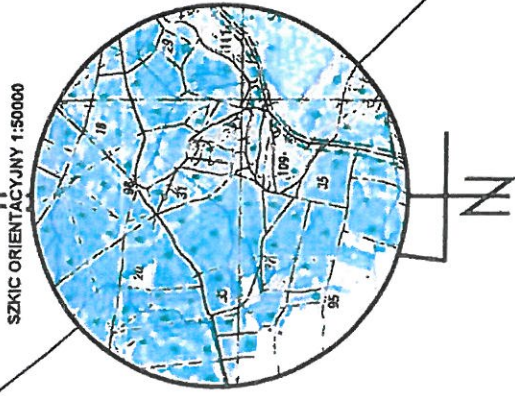
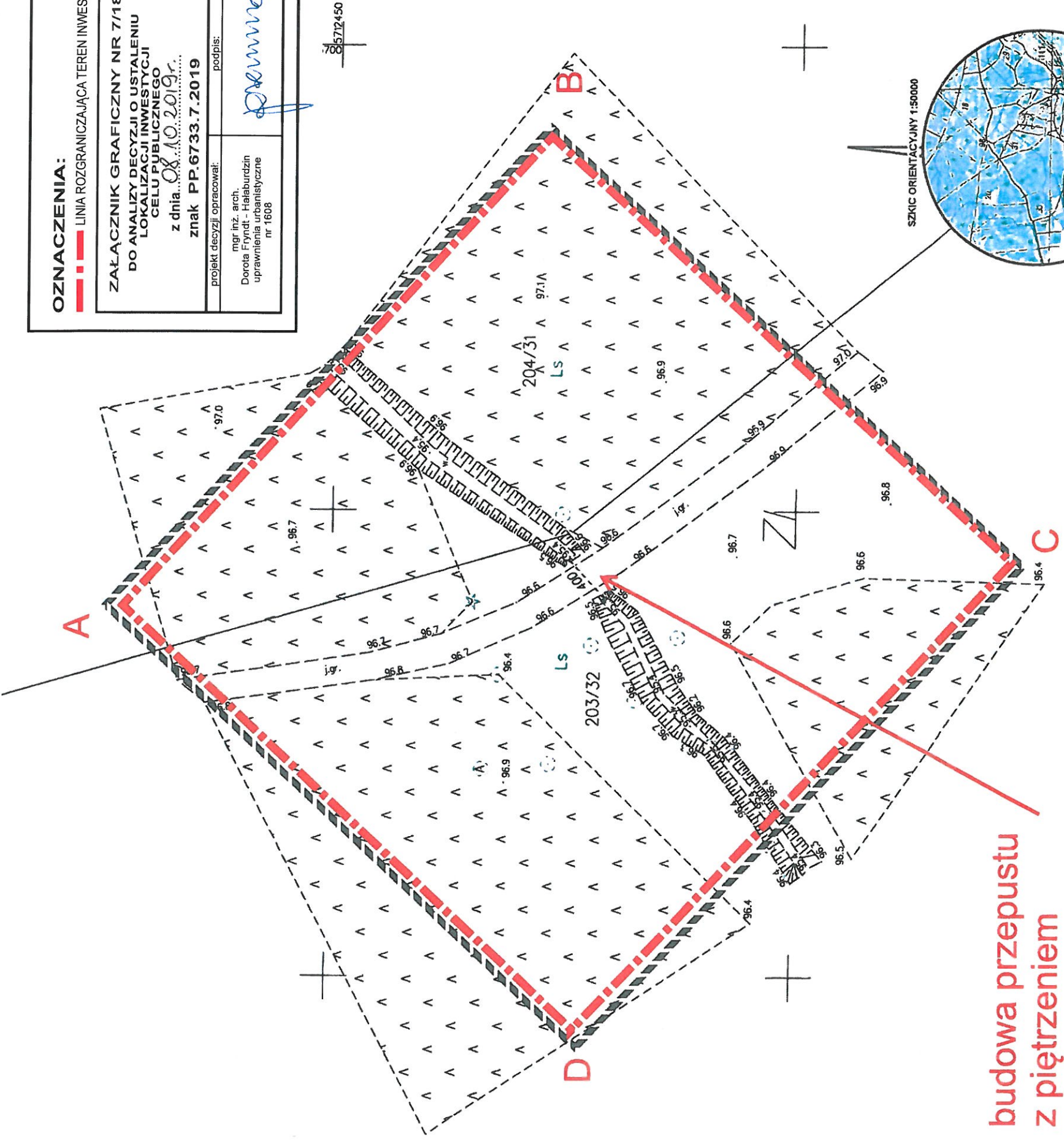

MAPA DO CELÓW PROJEKTOWYCH		ARKUSZ 8 (38)
Oznaczenie karbowiny zgłoszenia prosy geodezyjnej	CGH-P0000K.6640.056.2018	
Mejsce	Osza	Nr 732.1.B
Jednostka ewidencyjna	Identyfikator nazwa	021303_5 Miłicz
Obręb ewidencyjny	Identyfikator nazwa	021303_5.0041 Osza
Skala mapy	1:500	
Nazwa ulodu współrzędnych	prostałokatnych płaszczyzn	PL 2000/6
Oznaczenie granic obszaru do budowy	wysokości	PL-KR0N 85-MH
Mapa została wykonana bez udziału geodety		
Oznaczenie i symbol kanalizacji gruntowej który nie jest ujętym w bazie danych ewidencyjnych i budowlanych		
Mapa w poscie oznaczonym linią przerywaną aktywna od 22.12.2018r.		
ATWA - GEO GEODEZJA Artur Nowak ul. 74 b, 55-100 Trzebnica tel. 607 464 885 NIP 6991305809, REGON 022402450		
GEODETA UPRAWNIENY Krzysztof Nowak Kam. 00000000000000000000		
<small>Nazwa i adres inwestycji oraz data i podpis osoby reprezentującej inwestycję</small> <small>Inny i nazwa i adres inwestycji oraz data i podpis osoby reprezentującej inwestycję</small>		

Powiatowa sieć, do niniejszego dokumentu został opracowany w wyniku prac geodezyjnych i kartograficznych, których rezultatem jest opracowanie mapy w oparciu o ewidencję i materiały mapowe i kartograficzne
Organ prowadzący państwowy zasób geodezyjny i kartograficzny
Identyfikator ewidencyjny materiału zasobu-operatu technicznego
Data wpisania operatu technicznego do ewidencji materiałów zasobu
Imię, nazwisko i podpis osoby reprezentującej organ

STAROSTA MIŁICKI
P.0213.2019.495
17. 06. 2019
Z up. STAROSTY
Monika Furzajt
główny specjalista

64 366 000 572 300

Legenda:
ZL - oznaczenie obszaru zagospodarowania

OBJAŚNIENIA ZNAKÓW
 Granice terenu objętego wnioskiem
A,B,C,... E stanowiące obszar oddziaływania inwestycji

BURNISTRZ GMINY
 z up. BURNISTRZA
Jarostaw Nowak
 Kierownik Wydziału Gospodarki Nieruchomościami
 i Planowania Przestrzennego

■ ■ ■ LINIA ROZGRANICZAJĄCA TEREN INWESTYCJI

ZAŁĄCZNIK GRAFICZNY NR 16/18
DO ANALIZY DECYZJI O USTALENIU
LOKALIZACJI INWESTYCJI
CELU PUBLICZNEGO
z dnia 08.10.2019r.
znak PP.6733.7.2019

projekt decyzji opracował:	podpis:
----------------------------	---------

mgr inż. arch.
Dorota Fryndt - Halaurdzin
uprawnienia urbanistyczne
nr 1608

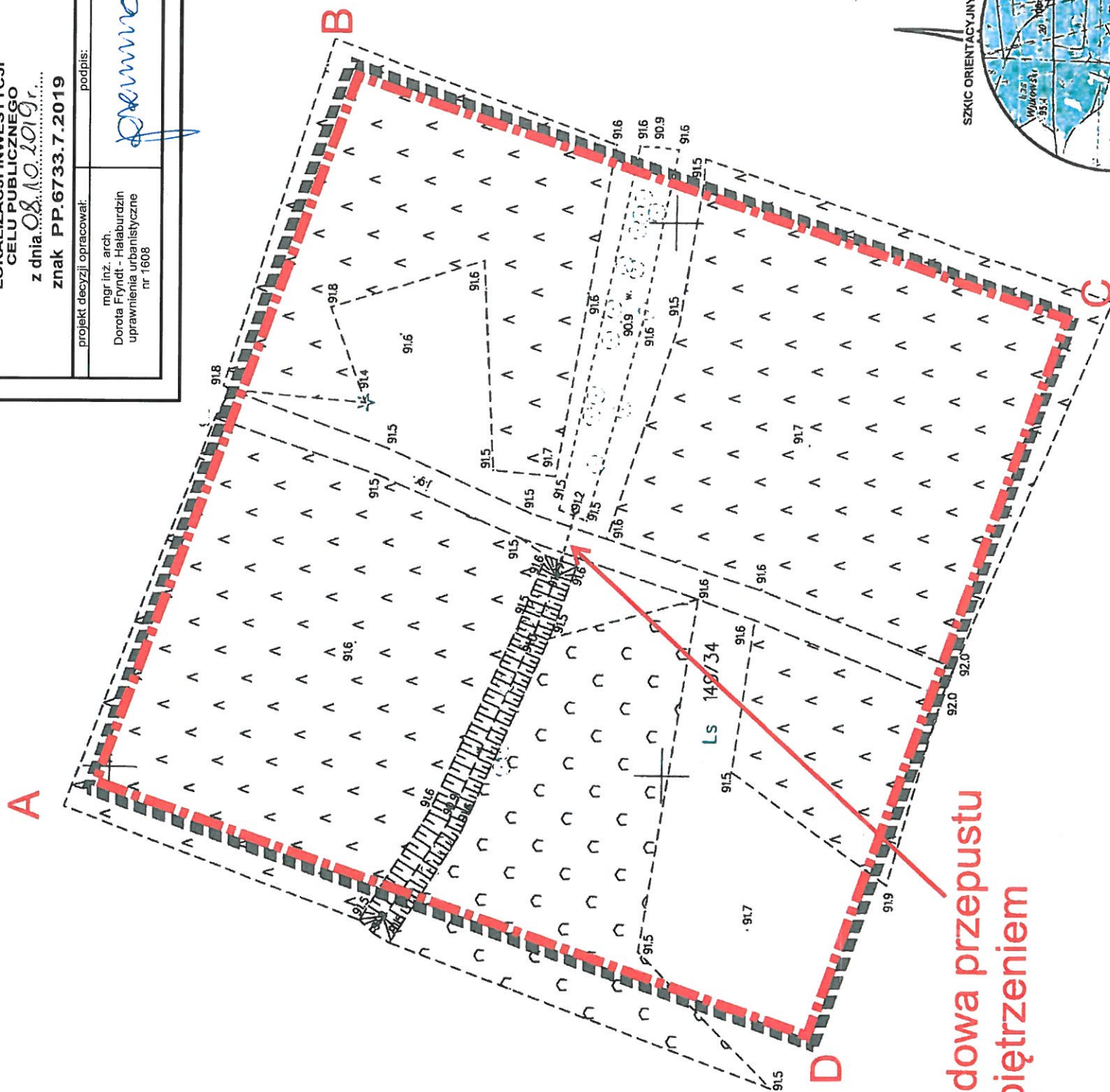

**budowa przepustu
z piętrem**

MAPA DO CELÓW PROJEKTOWYCH		ARIKSE 2 (3B)	
Oznaczenie koncepcyjne zgłoszenia pracy geodezyjnej		GOM-PODOK 6640.1056.2018	
Miejscowość:		Wilkowo	
Jednostka ewidencyjna		identyfikator	021303_5
		nazwa	ARIKSE
Obszar ewidencyjny		identyfikator	021303_5.0052
		nazwa	Wilkowo
Skala mapy		1:500	
Nazwa układu współrzędnych		PL 2000/6	
Oznaczenie granic obszaru do uziadczyj		PL-KRON 86-WH	
Mapa została wykonana bez ustalenia granic obciążonych służebnościami gruntowymi		<input type="checkbox"/> <input type="checkbox"/> <input type="checkbox"/> <input type="checkbox"/> <input type="checkbox"/> <input type="checkbox"/> <input type="checkbox"/> <input type="checkbox"/> <input type="checkbox"/> <input type="checkbox"/> <input type="checkbox"/> <input type="checkbox"/> <input type="checkbox"/> <input type="checkbox"/> <input type="checkbox"/> <input type="checkbox"/> <input type="checkbox"/> <input type="checkbox"/> <input type="checkbox"/> <input type="checkbox"/>	
Oznaczenie i symbol konturu użytku gruntowego który nie jest ujawniony w bazie danych ewidencyjnych gruntów i budowlan		brak	
Mapa w pospie oznaczonym linia przerywaną okładka na dzień 22.12.2018r.			

ATWA - GEO GEODEZJA
Artur Nowak
 Ligota 74 b, 55-100 Trzebnica
 tel. 607 464 885
NIP 6691305809, REGON 022482430

GEODETA UPRAWNIENY

 Inne informacje w sprawie realizacji oraz daty podpisu zgodnie z uprawnieniami i obowiązującymi przepisami.

Legenda:

ZL - oznaczenie obszaru zagospodarowania

z up. BURMISTRZA

Jarosław Nowak
Kierownik Wydziału Gospodarki Nieruchomościami
i Planowania Przestrzennego

BURMISTRZ GMINY
MILICZ

OBJAŚNIENIA ZNAKÓW

Granice terenu objętego wnioskiem

A, B, C... E

Poświadczają się, że niniejszy dokument został opracowany w wyniku prac geodezyjnych i kartograficznych, których rezultaty zawiera operat techniczny wpisany do ewidencji materiałów państwowego zasobu geodezyjnego i kartograficznego

Organ prowadzący państwowy zasób
geodezyjny i kartograficzny

STAROSTA MILICKI

Identyfikator ewidencyjny materiału P0213.2019. 495-
zasobu-operatu technicznego

Data wpisania operatu technicznego
do ewidencji materiałów zasobu:

17. 05. 2019

imię, nazwisko i podpis osoby
reprezentującej organ

STAROSTI

Monika Furka
główny specjalista

